京城日報 夕刊

【アテネ廿三日發電】 政界引退の決意 昨月下旬革命に成功して首相に擧げられた

生死不明 なほ十名

【東京電報】山陽線列車顚覆事件の…

日露漁業問題 農相に陳情

全國の水の權威が京城で水道會議
十月十一日から六日間 新府廳舍で開く

全國各主要都市の加盟せる上水道協議會は本年の大會を來たる十月十一日から六日間京城において開會する、樺太、臺灣のはてから滿支方面からの參加もあつてこの會議に列する者は

五百名 以上に達し京城は大賑ひを呈する京城府では同會議について目下準備を急いでゐるが、會議には新府廳舍會議室を使用するはずで各都市から提出の議案もぞくぞくと集まり案件だけでも百餘件となり、研究發表などもあるので六日間の會議は頗る注目されて居る、十月は山林大會や水産大會などが開かれるが、上水道會議は毎日呑む水についての會議なので

府民に 直接の關係深い會議となつており、各都市衛生學者や權威者を網羅するが府ではこの會議に要する經費として五千圓を計上してあり、本府補助金もあり全鮮の十二府からの寄附も四千圓位にはなるので、頗る盛大に行はれるべく、會議六日間は協議を行ふは勿論、各學者の講演もあり、府内の視察も行はれ、府からは記念品を出席者に贈るし、散會後は内地からの出席者は鮮内の視察をする事になつてゐる、京城府民の誇りである

新廳舍 はその移轉は十月卅日であるが、その前にこの會議が新廳舍で開かれるので、新廳舍使用の手初めとなる譯である

學者揃ひの通俗講演會
本社主催で開く豫定

上水道會議に出席する人々は五百名をこゆるので、來賓その他では千名位になる盛大な會議であり、都市の出席者も一流の學者權威者を網羅する事になる、東大の草間博士、京大の大井博士、九大の西田博士、陸軍省の小泉博士、大阪衛生試驗所長藤原博士、京都衛生試驗所長原田博士のほかに内務省からも出席し、東京市からも數名の出席があるが、この外に、前九州山府尹の石原氏が高松市長として、時實秋穂氏が福岡市長として出席し、大阪市の島崎水道部長も來る、本社ではかゝる都市衛生學者や都市行政家の來城を迎へるのを機會に、府民の爲に通俗講演會を開いて有益な講演を一般府民に聽講さす計畫を進めてをり、目下京城府と協議中なので近く決定次第公表する事にしてゐる

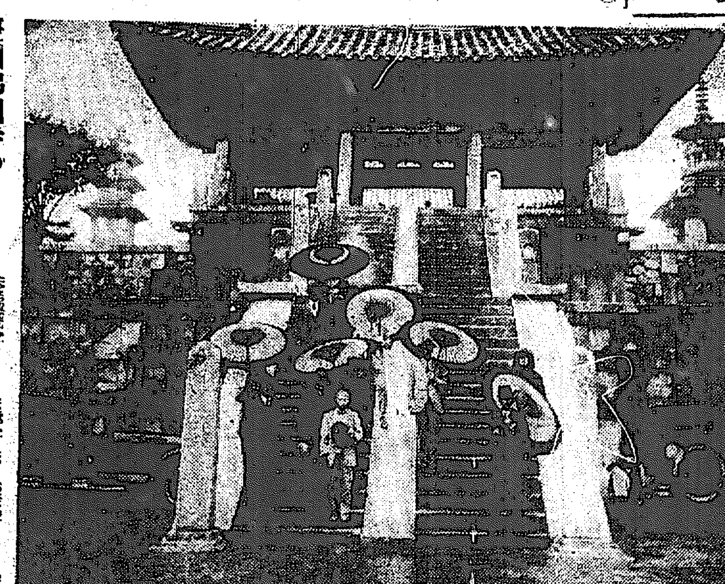

慶州佛國寺の高松宮さま
番傘さして御巡覽

高松宮殿下には廿二日雨降る中を佛國寺ホテルの番傘で佛國寺を御巡覽遊ばされた紫霞門は大雄殿前の廳前に臨み門外二段の石級ありて歩道となす上を寫眞は殿下を[illegible]閣といふ

對山錄

清浦子一行は京城ではあらゆる歡待に滿悅し今朝平壤へ向つた◇藤村男や池田男は御馳走と意見とに食傷して、自分の考へを纏める暇がなくて困るといつてゐたが、朝鮮問題の大切なことだけは大分わかつたやうである。◇清浦子は總督、藤村男は總監と極めて親しい間柄なので、主客の間殊更つとめるといふやうなところがなく、寧ろ主人まづ醉ふといふ趣もあつたやうだ。内地を離れて、朋の遠方より來るは樂しいものである。◇内地の客人は誰でもいふことだが一行の人々は口を揃へて鮮生の美を禮讃してゐたなかには鮮人を隨分侮辱してゐた者もあつたが、藤村男の說によれば、池田男の醫者をわるくいふのは禿頭の鄕々迹か何かをうたはれて大いに憤慨した結果だといふ。それは總督の好みでうたはせたのだといふから面白い。◇池田男は顔つきから頭のはげ具合、兒玉政務總監にソツクりな人である。何でも貴族院に初めて這入つた時にはベイビーといふ綽名がついた、つまり毛が生え揃はぬといふ意味である然し少壯の論客として憲法論などに可なり氣を吐いたものである。◇他日、朝鮮問題で演說でもするのはこの人だらう。◇男で、藤村男のニツクネーム鑑切に相當する朝鮮語を内地に流行らせるんだと力んでゐた。◇閣公は後繼内閣のことを心配してゐるさうだが、實業家方面などには眞面目に一種の普選内閣論を唱へてゐるものがあるといふ。◇それは最初の普選を公平嚴正にやるには、政黨内閣では何うも面白くないし、左なきだに物騷な世の中に、人心を激動せしめ、意外の不祥事が起こらぬとも限らない。◇これで、普選内閣は無論超然内閣だが、清浦内閣のやうに與黨といふものを持たず、どの黨派にも偏することなく、普選さへ行へばサツサと引あげ多數黨に内閣を明け渡すので、最後の中間内閣である。◇然し各政黨が總選擧を嫌つてゐるから、或は普選内閣が明後年まで持てるやうになるかも知れまいといふのである。◇一寸呑み込めぬ節もあるが、蒲更窮想ともいへまい。閣公は必ずしも普選を延ばすといふ考へはない相であらう」

佐竹鐵道次官辭表を提出す
青木事務次官の自決延引にシビレをきらして

【東京電報】佐竹鐵道次官自決の約束の九月上旬もすでに十數日を經過したるに若槻首相は公約を無視し全然解決する模樣がないので佐竹政務次官は若槻首相の不誠意を痛く憤慨すると共に責任をもつて解決すると引受けた井上鐵相の態度にも多少疑念を差はさみかつ鐵相の腰の弱さ加減にもつくづく愛想をつかしたものゝ如くこゝに青木次官の辭職は聞きいれられぬものと斷じ佐竹氏は自身引退すべきことを決意し廿四日午前井上鐵相の手もとまで政務次官の辭表を提出した、なほ佐竹氏は今日の時期において辭任することは極めて問題で研究會の態度が世上注目の焦點となつてゐる際であれば萬一世上の誤解を招いて研究會や他の政務官に迷惑を及ぼすが如きことなき樣、辭任理由につき聲明書を發表する意嚮であると傳へられてゐる

井上鐵相大狼狽 板挾みになる

佐竹次官が突如辭表を提出したことに對しては井上鐵相もさすがに狼狽したものゝ如く辭表は自己の手もとに保留して極力佐竹氏を慰撫すると共に若槻首相に向つては同日午前水野陸軍政務次官を通じて右佐竹氏の決意を傳へ青木氏の辭任問題を速かに解決されたき旨を懇談するところあつたが政府としても此際感情的の問題のため佐竹氏を辭任せしめるに於ては朴烈問題で動もすれば硬化せんとする今後の對研究會策にも甚大なる影響を及ぼし且つ他の政務官の動搖までも惹起すべきを憂へ若槻首相も目下のところ何分の決意を躊躇し圓滿なる解決策について焦慮中であるが青木次官を辭任させて佐竹氏の辭表を聞き屆るか佐竹氏を慰撫して青木次官を辭任せしめるか何れにしても解決の時期が切迫して來たことは確實である

憲政會の對野黨策
首相から反對黨の主張反駁

【東京電報】憲政會は廿三日午後本部に臨時總務會を開き對野黨策につき協議の結果朴烈問題については非日の評議員代議士聯合會にて反對黨の主張を論駁し國民の誤解を一掃する爲若槻首相より黨内容ある演說をなすに決しなほ辯護士會より司法當局に警告を發表した件に對し聲明書を發表することを協議しこれを可決したほか野黨策を協議決定した

指田氏逝去

【東京電報】東京米穀取引所理事長指田義雄氏は廿三日午後十時十五分千駄ケ谷原宿百四十三番地の自邸にて遂に逝去した享年六十歲

安東の一般取引に奉票本位の暴令
豫想される國境財界の紛糾
對日貿易にも大影響

【安東縣特電】盛んに物議をかもしてゐる奉天票の濫發による安東財界は非常な經濟の苦しみを受けてゐるが、また奉天省は安東の一般取引をば奉天票本位とせよといふ暴令を東邊道尹公署に嚴命した、安東總商會はこれがため引つゞき協議中だが元來安東財界は鎭平銀本位として此の命令を實施するあかつきは日本貿易上においても重大問題が起り國境財界はいやが上にも紛糾するものとの豫想しかたゝない今や支那側は極度の不安におそれてゐる。

米國の國際法廷
參加留保の五條件
小委員會で一部修正

【セネヴア廿三日發電】アメリカの國際法廷參加留保條件を審議する國際司法裁判所加盟國會議は小委員會の受諾方針とアメリカの留保附加入を議定書の形式をもつて定むることを承認し、但し修正を留保條件に加へた、アメリカの條件は

一、加盟は聯盟に何等責任を有せず
二、判事選出につき平等の權利を要求す
三、經費分擔は議會の承認を條件とす
四、裁判所構成規約は米國の承認なくして變更し得ず
五、米國が裁判所に諮問を反對した場合その答申に拘束されず

とするにあるがこの第四項、第二項にある米國の構成規約改正否認權を加盟國總數の三分の二の票決により更に又承認しうることに修正し第五條の米國が裁判所に諮問意見を求むることを否認しうる權利をも同じく加盟國總數三分の二の票決で再び否認し得る樣修正した

明年度の新規事業費四千五百萬圓か
全體で六千五百萬圓の自然增收
最初の見込み超過

【東京電報】大藏省では主計局において明年度各省提出豫算を査定しつゝあるが一方において主計局をして明年度に見込みうべき自然增收を調査してゐるがこれによれば政府が最初に見込みたる租稅收入額六億九千七百萬圓よりは大體において二千萬圓見當の增收を見るものと見なされ關稅收入においては六月現在においてすでに一千萬圓近くの增收を來たしをりすくなくとも年度末においては三千萬圓程度の增收を見こしうべくその他郵便、電信、電話、森林收入等の官業收入は十四年度の豫想より見て約千五百萬圓見當の增收見込で結局六千五百萬圓の增收となるがこの中二千萬圓はすでに大藏省財政計畫表に見込まれあるから實質に明年度の自然增收として新規事業の財源の一部に繰入れうる額は四千五百萬圓見當となるべしと見られてゐる

徳川圀順侯
十月七日入城

日本赤十字社副社長徳川圀順侯は閑院宮殿下に隨行して滿洲第一回赤十字社總會に臨席し總會終了後總裁宮殿下を大連埠頭に奉送し奉天を經て十月七日入城二泊の豫定であると

總督仁川へ

齋藤總督は廿四日午後四時京城驛發列車で仁川に向つた

政府の對策に反感つのる
松島事件の發表延期に大阪側の態度强硬

【東京電報】金山檢事正の上京は松島事件につきさきに東京地方裁判所に依囑して取調べを行つた若槻首相、川崎内務次官、鈴木前參與官、武内大藏政務次官、八並司法參與官ほか憲政會代議士十八名に關する件について

不充分 と認め再度調査の必要上塚田東京地方裁判所檢事正と打合せのためと見られて居るが一方政府側においては本月末を以て總結の豫定となつてゐるが如き性の豫審が直に發表さるゝが如きことあらんかこれが政局におよぼす影響甚大なるものあるより出來るだけ豫審發表を延期せしめ早くとも十月下旬頃になさしめんとし頻に大阪地方裁判所側の氣勢緩和に努めつゝあり、十七日太田大阪控訴院檢事長の

上京の 如きも實に右司法省側の要望に基づき延引方を懇望された樣な假相にあるため今回金山檢事正の上京も或は司法省が政府の要求により同氏を慰撫せんとするものではないかと見られてゐる、勿論大阪側の强硬なる態度は依然として解けざるのみか政府がこの種の

對策を とるため大阪側の反感は募る一方で或は意外な事件が突發せぬとも限らぬ樣な形勢となつた

三百數十名の醫者が集つて醫學研究
けふ蓋をあけた 朝鮮醫學會總會

第十回朝鮮醫學會總會は廿四日午前八時から京城醫學專門學校講堂において開會湯淺政務總監手島學務局長米田知事平井學務課長等多數來賓の出席もあり

全鮮 から集合した醫師三百數十名出席し頗る盛大であつた會は志賀會長の開會の辭に次いで[illegible]橫山茂樹[illegible]兩氏に志賀會長から獎學資金を授與し兩氏が志賀會長の手から證書および資金を受けるや滿堂の出席者はこの榮ある學界の兩氏に盛んな拍手を送つてその榮譽をたゝへた、更に來年度宿題發表會務の報告、會長選擧等があつたが來年度の

宿題 は『神經衰弱について』久保博士『朝鮮人の常候患について』中村博士の二題兩氏に決定、會長の選擧は會員の動議提出で志賀前會長が重任する事になつた、更に昨年の宿題猩紅熱に關する研究について指名人河野衛、紐田朝光、伊藤正義、小濱、水島治夫の五氏から發表され終つて廿四日から廿五日にかけ、提出されてゐる、百數編の研究發表が各研究者によつてなされるはず

李烈鈞 上海へ乘込む

【天津廿三日發電】天津に潛在中の國民軍幹部のもとに達した確報によると馮玉祥と共に綏遠に避難してゐた李烈鈞は陳炯明、蔣介石の招電に次いで孫派方からも江西問題について居中調停方懇請の電報に接し去る十三日綏遠出發廿日夜キヤクタに到着した、これによると四、五日中に黃浦灘に出て本月末には上海につくべく、元彼の勢力下にあつた贛軍生は彼の乘込によつて何等かの解決點を見出すことにならうと

復興局長官 中川北海道長官にお鉢が廻る

【東京電報】行惱みの復興局長官の後任はいよいよ中川北海道長官を最適任者との說が纏まり廿四日交渉をなし同氏が受諾すれば廿五日決定發表の運びに至るであらう

……人……

▲清浦子爵 藤村池田兩男 西野元氏一行は廿四日午前七時廿分發列車で平壤へ向ふ官民多數の見送りあり京城驛頭を賑はした
▲長谷川義雄氏(西鮮日報社長)廿三日入城朝鮮ホテルへ
▲安東進氏(光州刑務所保健技師)廿三日入城不知火旅館へ
▲白鳥醫學博士(安東滿鐵醫院醫官)廿四日朝入城備前屋旅館へ
▲佐竹武志氏(大連療病院院長)同上
▲原田助氏(前同志社大學總長)廿五日午後七時入城朝鮮ホテルに二泊の豫定

本日四頁

あすの天氣 (二十五日)

昨夕群山沖に小さな低氣壓が出來、南鮮を東に通過せんとしてゐるため殆ど全鮮に雨が降つてゐる、一方高氣壓は支那内陸にあり次第に東に移動するから明日は天氣回復する

豫報は 曇後晴

溫度			
廿四日正午	二一、五	(華)	七〇、七
二十三日最高	二六、五	(華)	七九、七

京日案內

◎產婆生徒募集 福岡市外水茶屋 内務省指定 福岡產婆學校 産婦人科醫院

五號活字十五字詰五行一回壹圓五十錢 匿名八寄回每ニ貳拾錢增料金ハ前納ノ事

貸倉 京本町三丁目表通中央路上階下共にて三十坪御望の方は 電話本局二五五二番へ

貸家 新築二階建住宅二戸 一、疊數三十三枚 家賃三十八圓 二、疊數二十一枚 家賃四十二圓 日華生命保險會社

古本 本町三ノ百 貴金町四ノ五 高價買入 電話本局二五二番 森川前便所裏 金子書店

獵犬 讓る英ポインター種 純血統仔犬數頭あり 二ケ月五ケ月八ケ月 詳細は御照會次第御通知申します 大連市浪速町一丁目 山形洋行

◎古本 ◎高價買入 ◎是非御試し被下度 ◎御一報次第參上 京城本町二丁目 電話本局一九五番 群書堂書店

ラチオ アンダーソンベル特價四圓提供 小賣は御相談に應じ安くいたします 京城水下町六五 電光一三二番 渡邊ラヂオ商會

ラチオ は日獨 良い品を安く賣し上げます 日獨洋行 京城明治町交番前 電本局三九六

恩給 公債證券買入 即時立替 四ケ年迄低利にて貸付 京城黃金町二丁目 一四八 電本三七六九番 三ツ池商會

引越 荷造運搬 夫人貸家無料紹介 取扱致します 町事務に御若草町四〇(金井病院前) 電本三七二五番 ヒシナカ運送店

ほね つぎ ちらみ くじき 治療 明治町寄(四ツ辻)賢化病院 當院藥明治 電話本局三九六五番 荒川仁壽館

淋病 消渴に苦しむ方は御通知次第藥品を見せる秘方 京城黃金町一丁目 藥あり 四圓 明出通町一九 末中 東南

債券 失效の金證券も取引可能 十錢以上ベ 申込手數料一通三錢 京城本町三ノ三〇 弘瀨商會

電話 各局番號 格安賣買 公債券一切高價買入 明治町 京城電話取引所 一四〇番 本局四一八六八番

古本 京城本町三丁目 誠實買入 電本局二七四二 御一報次第參上仕候 日韓堂書店

醫學博士 二宮亮吉
產科 婦人科
二宮病院
京城黃金町四丁目 電話[illegible]

藥種及賣藥
卸專業
釜山 合資會社 大黑南海堂 辨天町

月經
特殊流經劑
レスノリン
月經閉止四五ケ月以内に確實の流經作用を以て容易く安全に應用の目的を達する特殊の效力を有す
藥價 一瓶 金貳圓五拾錢
送料 海外 四拾五錢
說明書 三錢切手封入申越次第送呈
大阪市北區曾根崎上一丁目
發賣元 常盤藥院
電話北(六二〇番) 振替大阪一八七六一番

羅紗及小倉裁縫品
毎月相場表及裁縫品ノ生地見本發行
新聞名御記入至急御申込下サイ
大阪東谷町
石尾仁三郎商店
電東一七〇七 振大二二八七三

キツト生エル
佛國 毛生液
(ヌケ毛、フケ、カユミ止め)
小瓶壹圓半、大瓶四圓半、送料四十錢
ペトロールハーン
發賣元 神戸元町三 振替口座大阪一四二九五番
特約店 京城本町三丁目 宮本千粒堂藥局

矢印 健脾丸
胃腸病を全治し胃腸消化器を強健にす本丸を服して永年胃腸病に苦しみ不治の難病を免れ早く全治幸福の身となれよ
定價金五拾錢乃至壹圓
正本家 京都府向日町 求我堂拾四世 上田廣吉

胃腸病者に謹告
胃腸病專門泰斗
醫學博士 ボアス先生方劑
元臺灣總督府臺北醫院醫長
醫學士 川合百太郎先生
實驗有効證明

登錄商標
僅か十分間にて
胃腸病にに高貴藥劑の
タイトー
ギヤノ顯はる
錠劑

主治効能
◎急性腸加答兒◎慢性腸加答兒◎大腸加答兒◎慢性下痢◎粘液下痢◎神經性下痢◎腸結核◎食傷◎腸潰瘍◎水傷◎冷腹より起る下痢◎急性胃加答兒◎慢性胃加答兒◎胃擴張◎慢性胃病◎其他腸胃諸症に用ふれば消化を良くし下痢を制し、腸内を整へ食慾を進め体重を增加せるの特効あり

價藥 金壹圓 金貳圓 金五圓 金拾圓

大阪市東區淡路町三丁目
責任本舖 限田春日堂大藥房
電話本局三三九二番 振替大阪四一七三〇番

特約店
▲最寄藥店になき時は本舖直接御注文あれば代金引替にて送呈す
京城本町四 龍山大 南大門前三 大田 木浦 群山 …
新井藥局 阿部天賞堂 時田藥局 東亞藥局 木下藥局 神林藥館 …
大邱 釜山 公州 馬山 鎭南浦 元山 …
本舖特別廣告一手扱 大阪今橋二 一宣伝社

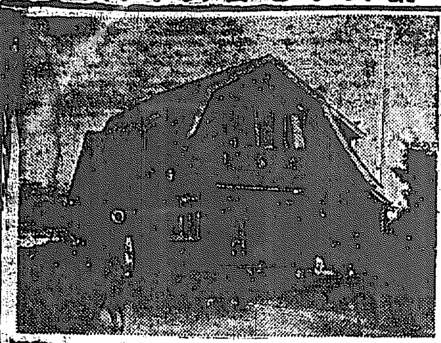

女子庭球畫報

（上）大會場全景（中）入場式（下）優勝旗返還式

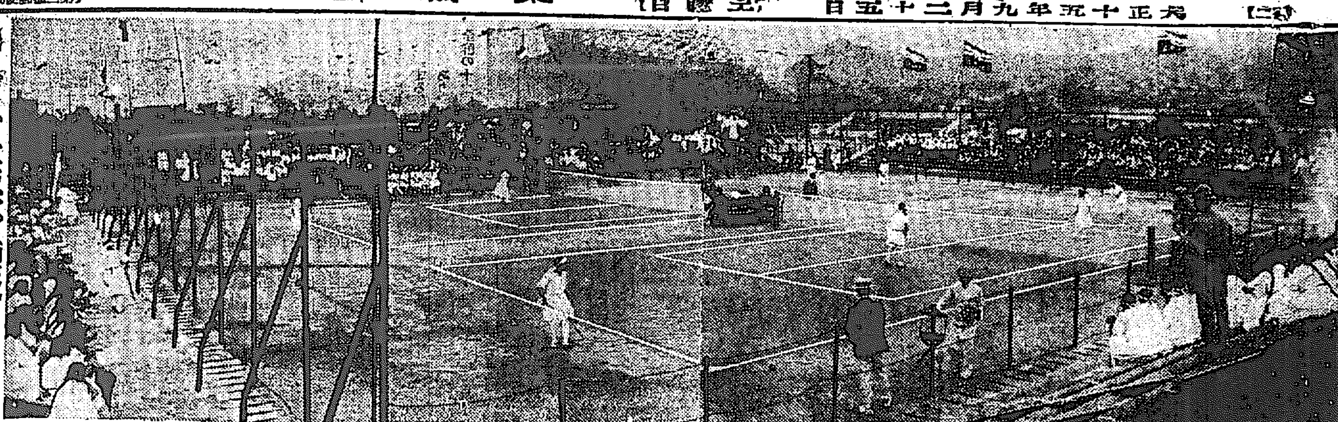

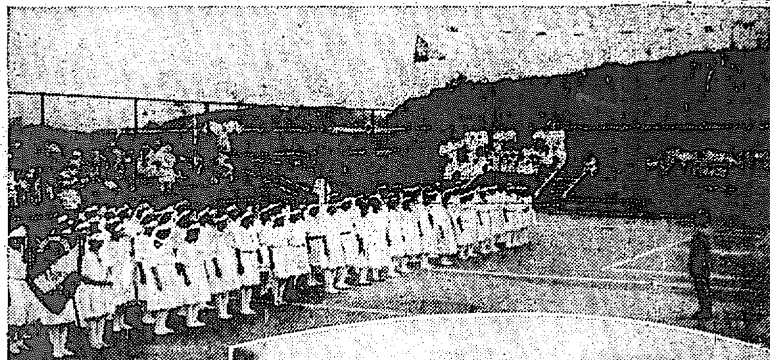

秋晴の下、熱球唸る 女子庭球の爭霸

草間局長夫人の始球式で 戰ひの火蓋を切る

わが社主催全鮮女子庭球選手權大會は廿四日秋季皇靈祭を卜して午前十時卅分京城運動場で擧行されたがこの日昨夜來の降雨は午前九時頃より晴れはじめ十時頃には暖かい太陽の光りさへさしはじめて京城運動場は美しいテニスファンの殺到でまたゝくまに埋つくされたのであつた午前十時卅分選手入場、宮部本社副社長の開會の辭あつてのち選手の拍手裡に冠山池田嬢より優勝旗返還より優勝盃の返還式ありつゞいて草間財務局長夫人のあざやかな始球式あつていよく大會の幕は下されたが柔くなくかたくなくコートは絶好のコンディションにあつて早くも一球一打に一喜一憂の熱狂的應援團を配したラインは白くネットは白くしかしてユニフォームまた純白の中に、たゞ一つフエアプレイを誇らす選手の心はまつかに燃え輝くのであつた

接戰又接戰 妙技を揮ふ

應援の聲も物凄く 熱狂する第一回戰

戰ひは眠かれ各高女の應援團よりは應援の聲はあがり、新進の選手が老巧を破る等なかく〱の接戰を續け息もつかせぬ快技に滿場を醉はすものもある戰跡は左の通り

第一回戰

Aコート

大田高女（須々木 水野）四—〇 梨花女普（崔貞 趙文善）
梨花女普（金熙淑 洪潤玉）四—〇 第一高女（西 和田）
京城女普（李 井文姫 ）一—四 光州（林 呉蔚南）
第二高女（松兒 永山）四—二 第一高女（吉留 南野）

Bコート

淑明（朴 張玉桂）四—三 梨花專門（曹恩卿 李俊淑）
平壤高女（大野 卯木 堀）四—一 貞信（宋信榮 千福順）
平壤高女（王 金貞信）—〇 淑明（李桃浪 李敏順）
元山高女（北谷 藤坂 永）四—〇 平壤女普（金貞 宋利玉）
光州（藤 坂 永）四—一 京城女普（金 朴貞順）
進明（李鳳熙 申愛順）〇—四 貞信（趙 新生）
光州（李 小雲 順）二—四 淑明（金斗 金己順）

颶風で海軍機 卅五臺破壞

損害百六十餘萬圓

【モビール（アラバマ州）廿二日發電】過日フロリダ州を襲つた大颶風のためペンサコラ海軍飛行場の飛行機卅五臺が破壞されたこの飛行機一臺の價格は四萬五千ドルである

上流夫人連 子供に還り體操

百五十名が靜坐や合唱 修養團の婦人講習

修養團婦人講習會は廿四日午前八時から南山小學校において開催されたが官吏實業家の夫人令嬢をはじめ各階級の婦人を網羅して約百五十名に達し蓮沼總監夫人も午前中だけ出席し頗る盛會であつた、講習員は全部純白のエプロンに身を堅め靜坐や合唱や體操、遊戲の朗讀など實に熱心な講習を受けその間午前午後の數回に亘つてこの會のため東京の本部からわざ〱入城した牧野講師や宇津木講師から修養團の趣意綱領その他婦人に關する講演があり一同感激を覺え午後二時無事終了した此種の婦人講習會は朝鮮では全く初めての試みで今後は折を見て各地で試みると

七彩のモザイク 廻らす大緞帳

新廳舍落成式を前に 竣工を急ぐ飾り付

總督府新廳舍は落成式を前に總務課は新廳舍の裝ひを凝らすに大多忙を極め大ホールは大理石が美しく光彩を放ち床の大理石のモザイクも七彩の輝きをみせて居るこの

＝大＝ ホールには美しい陳列臺を並べて全鮮產業の全權を知るべき資料を飾る事になつてゐるこの陳列臺も廿三日中に組立てが終り八個の臺が白堊の壁にふさはしく飾られる、この中に入れる資料はもはや時日もないので、陳列臺だけを飾るだけにとゞめておきほんとの陳列は落成式後になるはずである、全鮮美術工藝の粋を蒐めた室である大會議室も完成に近く富士岡技師が懸命に

＝指＝ 揮してゐるが玉座の緞帳もこの程京都西陣から到着し目下天蓋に金色燦爛たるこれを取付中である、床は木のモザイクとなす事になつてゐるが、落成式に間に合はぬので嚴なる板敷となして、式後モザイクにかへるはずである、玉座と、木彫の欄間、

＝天＝ 井の美麗、雨降形の陳列の美、開扉の木彫と精巧さ、すべて人の目を奪ふものである、一日に開放された際には參觀人を驚かすであらう

練習艦隊大歡迎を受く

降補生熱血 首相と會見

【ローマ電報】ネープルス碇泊中の日本練習艦隊司令官山本中將以下將校並に山階宮殿下伏見宮博義王兩殿下はじめ候補生百六十名はローマを訪問し市中を觀光し戰死兵殿に戰死した無名戰士の英靈に花輪を捧げた後パンテオンのイタリー皇室の陵墓に參拜した後セントピーター寺院を參觀したイタリー首相ムツソリーニは親くこれ等日本將士を迎へて引見したが候補生の元氣潑剌たる態度は羣衆賞讚の的となり、羣衆は歡呼しこれを迎へた同夜イタリー海軍次官は艦隊歡迎晩餐會を開いた

開催豫定の慶南天の爲廿五日京城運動場において擧行に延期した

鬪爭中誤り 獵銃で人殺し

口論の末取組合つて 猛獸狩の名人自首

【全州電報】全南道谷城郡谷城邑内に居住する日野弥一（四七）は猛獸狩の名人で廿日も山猫とりに出かけ酒を飲んでゐる處へかねて知合ひの朝鮮人孫某任外一名と口論をはじめ鬪爭となり日野はその場を逃がれんとしたが二人は執念に追かけ來たり日野の銃れいたはづみに獵銃の彈金がはづれて鮮人孫某任の腹部に散彈があたり廿二日午前二時光州道立醫院にかつぎ込んだが十數發の散彈が腹中深く入り腹膜炎をおこし午前一時死亡したるを以て午後四時半檢事立會で直に解剖に附した一方加害者日野は直に靈光署に自首した

赤痢患者 續發す

鍾路署大警戒

西大門町一丁目廿七番地佐藤宮三郎長女和子（一）は廿一日疑似赤痢で府立病院に入院中であるが廿四日赤痢と確定したがこの外鍾路署管内に赤痢患者數名發生した總悲期に迫づいた折柄鍾路署では防疫に努めてゐる

彼岸の中日

各地の天候

廿四日彼岸の中日における各地の天候は朝鮮は各地とも雨で滿洲方面は晴天にて内地も東京地方を除く外はくもり或は晴天にて一般に平穩な模樣である
雄基（曇）上海（晴）長春（晴）奉天（快晴）大連（曇）龍岩浦（雨）仁川（雨）京城（雨）雄基（雨）元山（雨）釜山（雨）札幌（曇）新潟（曇）東京（雨）大阪（曇）堺（晴）下關（晴）長崎（曇）那覇（快晴）石垣島（晴）父島（快晴）

一萬餘本の壜を 流して海流調査

赤白線を入れたビール壜 朝鮮近海を浮廻る

さきに開催せられた全鮮水産試驗場長會議の決議により朝鮮近海々流調査のため、大規模の壜流しを施行することとなり本府水産試驗場鵬丸はすでに一千本の放流壜を用意して去る二十日北鮮方面に出航した放流壜はビール空瓶を用ひ外部に赤（および白）の線を入れて見易からしめ瓶内には報告用葉書二枚を封入し海上に漂流し又は海岸に打ちあげられたものを拾得した人は中の葉書を取出して記事を記入し投函する仕組みである拾得場所、月日および拾得者氏名を記入し郵便局に差し出すことゝなり本年末まで數百本づゝ沿岸各地に二、五六八、十一各月順次投入するはずであるが各道の沖合に投入すべく拾得者最寄り各地方に漂流しはじめ試驗場共同沿岸に漂着したものは本年末までには全鮮を通じて投入する壜の數一萬本以上におよぶ見込である

競馬二日目

美形連で賑ふ

秋の漢江畔をとる汝矣島の秋季競馬大會第二日の廿四日は夜來の雨もはれ秋季皇靈祭で正午過ぎ美形連も多數顏を見せ、勝馬投票は相變らず人氣をそゝつた
▲第一競馬（甲）各國産馬内國一哩一着トウガク（二分廿五秒）二着ハヤカゼ三着マツカゼ
▲同（乙）各國産馬内國一哩一着一二三（二分廿一秒五分の三）二着アキフク三着キユウナン

コレラ累計 百七十二名

廿四日正午北營察部より本部警務局衛生課への電話報告によれば、その後平北管内更に八名の虎疫新患者發生し累計百七十二名を算したがこれに平南管内の患者二名を加ふる時は百七十四名となる

成南線開通

十月一日より

咸鏡鐵道咸南線五老上通間八マイル二分と興上西新興間九マイル四分の敷設工事は全部竣功し十月一日から營業を開始することゝなつた

吉原支局長卅堂逝ム　（大田村電）本社大田支局長吉原靜光氏卅堂はかねて病氣靜養中の所廿四日午前二時郷里福岡縣糸島郡野北の自宅に於て逝去享年七十八歲

進級者詮衡

第三回京畿道管内警察署對抗武道大會の結果補級以下の進級者を目下詮衡中

サジを盜む

廿四日午前十時半頃住所不定李順女（二七）は黃金町一丁目某方で銀製さじ二個價格四十四圓を窃取して本町署に逮捕された

明日（廿六日）

▲兵事々務講習會 六日間總督府講習所
▲京城旭會琵琶演奏會 二日間午後五時公會堂
▲玄武會 卅日まで（毎日午前八時から午後四時）本町三開教院
▲山形縣人會 午後六時半本町江戸川支店
▲山林大會打合會 午後六時京城俱樂部

以て既教の論文を作製しこれを...（以下不鮮明）

反獨作家聯盟につき趣旨を... に謹告致しました

○各種の研究に日頃頭を惱使する城大醫學部教授、總督府醫院の博士連、暇を休息さす名案はないかと思案投げ首これをきいた平山牧場主『それは御氣の毒だと研究を勸め』ん病院前に見事なレストランを新築して皆さんの娛樂場に供する事にした
○總督府醫院の某博士は『無醫とはいへ毎日病人や死人に接してゐるわれ〱はそれ等の職業感から離れのんびりした氣分をもとめてやまぬが病院の食堂や醫局ではどうもそれが達せられぬからね』といつてゐる
○右のレストランは城大醫學部總督府醫院の人々に公開するばかりでなく一般人も無論歡迎するさうだ（寫眞はそのレストラント）
○さる紳士から、昨年千歳の女將へ一つがへの鶴を贈つた瑞鶴の光榮に女將大喜び
○庭をあちこちと、あるくめでたい鳥を見て北叟笑んでゐた女將の顔がこの頃になつて次第々々に苦瞼と變化する
○氣高い高慢な夫婦の鶴は客の殘り物を食はうとはしないどぜう二百目つゝ毎日三回ペロリと平げるこの鶴一日二圓七十錢なりさてこそ
○女將といへば例の丸まげ合消防の自働ポンプ購入費を議せくにめ、廿八日から、三日間を芝居の公演
○どんどろ大師の一幕で若尾珍さん妙貞さんに白水の女將と歌仙の女將が出演する
○二人のせりふを御披露すれば白水「私は野球に行くわいな」歌仙「私はマージヤンすそわいな」白水「ではあんたはん京城日報の野球を見せはつたことおまへんのやろ」
○京城神社秋祭の大行列に、ことしから花柳界團體人會が、分會旗をひるがへして參加することゝなつた
○スエーデン皇太子同妃兩殿下には廿三日午後八時四十分東京驛發列車にて御西下廿四日午前八時六分京都驛御着の上御出迎へを受けさせられ直に自動車にて御宿所なる都ホテルに入らせられた
○一御小憩の後御同列にて同十時御出門京都帝國大學に成らせられ午後は二時から卅三間堂を御覽の後大津に向はせられ三時四十分石山寺に御成せられた
○寺内の秋色を賞し遺物を御覽の後明治の名刹の秋色を賞でさせられた後四時卅分御出門五時卅分御所に御歸還あらせられた
○けふの公設市場小賣値段白米一升四十二錢▲同二等白米四十錢▲麥四十錢▲鷄卵一個七錢▲豚肉百匁十五錢▲牛肉百匁三十錢▲鯛一尾四十錢

注文服 專門店 ○○洋服店
モーニング・コート
フロック・コート
イブニング・ドレス
テナー・ジヤケツト
御用命願上候 御報參上
【禮服】日中の禮服は黑のモーニングそれに上衣に同じ生地のチヨツキを用ひます。帽子は白のシルクハツトカラーは白のシングルの先の折れたカラー
十行寧仕正しい禮裝（一）

京染 東京 たちばな屋
此節者は必ず御保存下さい 御必要の節は立派な本になります

特價販賣
ロール圓筒ハ何式ニテモ適合ノモノ
名古屋市中區日置町 ロール圓筒精米機製造專門
鈴木製作所

一般治療應用 必要治療
自己又ハ他人ノ病氣ヲ治サントスル者ハ掻ヌ特ニ傳授秘藥トシテ高尚切手封入要照會
京城永樂町二ノ六六 本町警察前 電本二二一番 心靈大癒院 帝國靈術

高尚なる職業御紹介 御健闘の士は御來談ありたし
帝國文化協會京城支部 八千代生命 東邦火災 龍山代理店
中崎茂三

肺患全治御禮
私儀昨年九月以來の肺患にて専門醫方加療中の處...（以下細字不鮮明）
呉市今西通り九丁目卅番地 山元千全
山本染工場主

歯痛
心配無用？
のんで不思議に其場でナオル
定價 二十五錢・五十錢・一圓
【全國各藥店に有り】
歯痛トンプク
二セ物あり必ず市民印に御注意を乞ふ
本舖 大阪市東淀川區 市民藥局
代理店 高橋分店、丹平分店、小林大藥房、齋藤藥種店、新井藥房、釜山富平町一丁目

明治神宮體育會卓球部指定
神宮競技使用球
全國卓球聯盟
公認球
運動具店・文房具店・百貨店にあり
發賣元 大東協會堂

運動服裝
庭球、野球御採用ユニホーム及パンツ オーバーセーター及アンダーシャツ
『カタログ』進呈
京城府南大門通三ノ一〇六 運動用具運動服裝卸問屋 藤野商會 電話本局二五〇一四番

性慾原因 神經衰弱
赤面癖生殖器衰弱交際下手等藥無效の自療且精神療院開業生活安定法自宅會則券錢・東京芝區琴平町三・精神研究會

花
輸入草花種子、球根、觀葉植物、藥草、さつき、芍藥、牡丹ばら、庭園用樹苗並に木及園藝附屬品取扱
高級園藝目錄進呈
兵庫縣川邊郡山本 播津賴光園

大西鄕全集

資料蒐集につき謹告！

日本に生れた最大の人西鄕南洲先生の五十年祭に當り先生の遺德を追慕し、その光輝ある大人格を永遠に紀念すべく『大西鄕全集』の刊行を企てました所、幸に先輩諸名家の御援助により貴重なる幾多の隱れたる資料を得、既にほゞ編纂の業を了しましたが更に能ふ限りの正確完璧を期し、廣く全國諸家御所藏の書簡・詩文・遺墨・逸事逸話等をも御提供を仰ぎたいと存じます。尚ほ先生に關する資料御持ちの諸彦は直に御一報下されば本會にて負擔致しますから何卒下記宛御申込の程御願申上げます。

東京市神田區淡路町二 大西鄕全集刊行會（電話神田二〇四七）

會長 頭山滿
顧問 伯爵 東鄕平八郎　伯爵 牧野伸顯　子爵 大迫尚敏　男爵 島津長丸
監修 三宅雄二郎
主唱 城山義會
副會長 子爵 床次竹二郎　子爵 齋藤實
編輯顧問編輯委員拾數名

全鮮九中學の鍵兒 二百餘名の大競技

來月九、十の兩日大田で擧行 種目と役員きまる

【大田】既報の通り全鮮中學校競技大會は朝鮮神宮競技主催の下にいよ／＼來月九、十の兩日大田中學校において擧行される、主催校では目下準備に忙殺されグラウンドの完成は勿論選手並に應援團體の幕舍も略決定し居るが同校選手は一昨年劍道優勝旗を獲得し昨年は武運拙く決勝戰において惜敗したので此度の本大會には劍道部は勿論柔道、徒歩部の榮冠をも獲得せんと意氣を盛くして猛練習中である、しかして大會役員は會長半田大田中學校長、總務、古澤幹事教諭外中堅教諭職員であつて

徒歩部 は九日正午開始午後六時終了の豫定で審判長は京城鐵道立師範教諭、出發係は斯界のオーソリティー湖千宗二君で種類は百、二百、四百、八百、千五百米並に各校リレーである。

劍道部 は十日午前八時より午後六時迄とし同校講堂に於て開始し審判長は警官講習所の持田、盛二教官

柔道部 は同所武場にて午前八時開始午後八時閉會の豫定で審判長は警官講習所岡野幹雄教官。

委員は各部とも各學校の職員に委囑されて居る、出場選手は大體左記の通り決定して居るが大田市民はこの

空前の 催しに對し選手

諸君の勞をねぎらふ爲大田驛前に歡迎門を建設し宿舍の斡旋その他歡迎方法について研究中である

學校名	引率教官	徒歩選手	柔道選手	劍道選手	計
群山中學	八	一五	八	八	[illegible]
元山中學	四	一六	九	九	[illegible]
京城中學	[illegible]	一八	八	八	[illegible]
釜山中學	四	一三	八	八	[illegible]
平壤中學	[illegible]	一三	八	八	[illegible]
光州中學	八	一三	八	八	[illegible]
大邱中學	[illegible]	一六	八	八	[illegible]
龍山中學	[illegible]	一八	八	八	[illegible]
計	四二	一四〇	[illegible]	[illegible]	[illegible]

◇此の外大田中學選手參加

神宮競技 慶南豫選

日取と規定

【釜山】慶尙南道體育協會は二十日道廳において創立總會を開き和田知事を總裁に松井內務部長を會長に兵庫學務課長を副會長に理事は體育及び地方より推選し評議員には府尹郡守をあつる事に決定した、同協會では朝鮮神宮競技會に出場せしむる選手を決定するため十月一日午前九時より運動コートにおいて庭球豫選を十月三日午前九時より大正公園において陸上競技豫選を擧行することになつたがその競技規定は左の通りである

一、陸上競技

イ、競技種目左の如し

百米突、二百米突、四百米突、八百米突、千五百米突、五千米突、一萬米突、ローハードル、ハイハードル、四百米突リレー、八百米突リレー、圓盤投、砲丸投、槍投、ハンマー投（十六ポンド）走高跳、走巾跳、棒高跳、ホ、ス、ジャンプ、十種競技

ロ、本大會に於ける各競技三等以内の入選者は本會代表選手として朝鮮神宮の大會出場權を與ふ

ハ、競技規則は全日本陸上競技聯盟競技規則に依る

ニ、本大會出場選手は規定の申込用紙により申込むこと

二、庭球競技（軟球）

イ、本大會に於て三等迄の入選者に對しては慶南代表選手として朝鮮神宮競技大會出場選手權を與ふ

ロ、競技規則は明治神宮競技大會庭球規則に依る

ハ、使用ボールハ角一段正軟球ボールとす

ニ、本大會出場選手は規定の申込用紙により一組毎に申込むこと

三、野球競技

本競技は神宮競技大會々長より釜山を推薦し來りたるに付特に豫選を行はず

四、水上競技其他は準備の都合上擧行せず

咸南豫選會

咸興と元山で

【咸興】來る十月二日咸興において擧行の事に決定して居た第二回朝鮮神宮競技會咸南豫選大會は經費その他の都合により咸興元山の兩地において擧行し出場選手はレコードによつて咸鏡南道が詮衡決定する事になつた。

瓦電料金値下の實行委員初會議

監督官廳へ陳情のため 代表委員卅名選出

【釜山】ガス電氣料の値下げ並に瓦電買收一に關し十九日夜國際館で開催した市民有志會において推選した實行委員會第一回打合せ會は二十三日午後一時より商業會議所三階において開かれた、出席委員六十余名、芥川完一郎氏座長席に着きこの集合を求めた所以を述べて挨拶とし小原爲氏より二十二日開會した商業會議所各部會研究會において論議した内容を報告しこの際進んで目的達成に努力せられたしと述べ其他安武、池田、西尾、高丁大、田口、木村の諸氏より何れも具體的意見に各料金の値下げその他の必要なる事を說き池田氏より實行委員全部打揃つて各社又は學校官廳に陳情する事は不備であるから寧ろ更に實行代表委員三十名を選擧しては如何と提議したが小原氏より三十名に增加を提案し一同これに贊成し詮衡委員によつて左記の三十名を選み小原氏からこれを報告した

中村末吉、西尾由藏、磯村武吉、秋鳳璨、市原千藏、坂田文吉、芥川完一郎、川島喜彌、小原爲、榎本岡彌美、深見彦四郎、中井貞吉、內藤八藏、小林一郎、今川勝吉、李祖遠、高丁大、金丸盛吉、山內惣三郎、山本榮吉、大矢菅松、小坂唯太郎、安熙濟、賀繁秀、鄭仁碩、加藤佃藏、石橋岩吉、櫻庭藤夫、國口利吉、吉良重作

林產共進會 あす蓋開け

珍しい藥草館もある

【大邱】二十六日から開催の慶北道林產共進會は目下大車輪で係員が火の出るやうな多忙さを續けて居る、慶北道内は勿論內地の各縣から搬入する出品物の配置或ひは各道からの參考品陳列やらでゴッタ返しのまつさい中だが會場の設備は大體左記の如くである

正門を入り右側棚内には特設館あり木製を陳列す、中庭には苗木陳列所、農具出品（五十馬力の製材機械など據付く）

第一號館は參考館で朝鮮全羅、京畿江原線道の製材出品あり、第二號館は林業に關する出品統表寫眞等を陳列しあり、第三號館は道内加工品の全部を陳列す、第四號館は木竹材及副產物を陳列す、第五號館は即賣館に當て家具類其他日常必需品等を陳列なほ構内には藥草館、余興館の設けもあり僅少の豫算でかくの如く大多數の出品物を網羅したことは同會の大成功として開會の盛況は今より期待されて居る、すでに道内の團體觀覽申込者五千人の多數ありなほ續々申込みがあると

大邱名物 しらぎ踊

共進會の餘興

【大邱】林產共進會の餘興は內地藝妓および鮮人キーサン等の舞踊を會期中毎日公開し殊に大邱名物しらぎ踊りは多大の興味を以て迎へられて居る、川村木商寄附の音樂堂では舞踊における藝妓を添ふる豫定であると

教育總會

全南で開催

朝鮮教育會第四回總會は來る十一月十八日より二十日まで三日間全南光州木浦および羅州の三ヶ所において開催することとなつたが十八、九兩日は光州において教育品展示、本部より提出の諸議事項および各道教育會支部より提案の事項につき討議した後講演會を開き二十日は木浦に於て催の北海道見物および羅州見學をなす豫定であるが出席者は全南道管內より約百名全鮮各道師範學校中等學校教職員および各道官民教育關係者約三百名列席のはずであると

鹿兒島視察團

廿七日仁川へ

【仁川】鹿兒島縣教育會主催の鮮滿視察團一行廿余名は廿七日午後五時五十分來仁、仁川視察の上、午後八時四十五分發で京城經由北行のはずである。

ごたく

咸興繁榮會の 調停も無効

【咸興】日窒工場設置問題其他に關する有志の確執から遂に畑本、金山、松村、倉掛、中原、宮崎等委員の脫退騷ぎを現出して居た咸興繁榮會に對し一般にも今日迄種々な意見の申述から內訌を繼續しては咸興發展の好機を逸すべきを憂へられて居るので圓滿なる解決策を講ずべく調停者が現はれ奔走中であつたが脫退組と殘留組との間には相當込入つて感情上の問題が伏在するらしく遂に物別れとなる形勢である。

認可された 長津江水電

發電力は廿二萬キロ

【咸興】既報＝第二浦三菱製鐵所長松田直治郎氏外數名の出願にかかる資本金六千五百廿六萬圓・發電力廿二萬キロの長津江電力株式會社に對する水利使用權に發電所設置の認可指令は愈々廿二日夜咸南道廳に到着した、水利權成立の前途にこれを以ていよ／＼多幸といふべく十ケ年計畫の全工程中の第一期には第一（長津郡新南面）第二（咸興郡下岐川面直洞上流）第三（同面水洞里）第四（同面薰草坪里）の四發電所から[illegible]余萬キロの速大な電力は供給せられ硫安肥料、人絹、製鐵等の大工業が安價な動力とこれを利用する交通運輸機關の發達とによつて創業せられると共に電力利用の小工業の勃興は想像以上であらう

更に十萬キロ

端川南大川上流に

別項の如く工事中の朝鮮水電および今回認可された長津江水電を合せて卅余萬キロの大電力國たるべき咸南にはその地勢上幾多の發電適地を持つてゐるが傳聞する處によれば某方面から端川郡南大川上流豐山郡との境にも貯水池式による十萬キロ內外の水力發電所を設置すべく調査中であると

朝鐵咸南新線

一日から營業

豫て工事中であつた朝鐵咸南線五老里、上通間八マイル二分および同線豐上、西新興間九マイル四分は十月一日から營業を開始する事になり朝鐵社では各方面に試乘の案內狀を配附した

獻穀田刈取

【論山】忠南論山郡夫赤面[illegible]九坪の獻穀田は植付以來肥培管理と耕耘よろしきを得たゝめ發育頗る佳良であるが二十二日午前十時より忠南道知事、郡警務課長、郡農會長、技手、[illegible]郡守臨監の下に耕作者[illegible]氏が刈り取をはじめ正午終了した

釜山府議 總選擧

十一月廿日

【釜山】釜山府協議會員の改選期は十一月二十日であるがこれがため府廳で選擧有權者調査に取りかゝつて居る、未だ確實の數を知る事は出來ないが二千名に達する見込みで協議員は三十名即ち三十名

安東運動界を去る ポプラ倶樂部の主將

辭職した岩島商議書記長

【安東縣】安東商業會議所書記長岩島三郎氏は今回家事上の都合で辭任し後任は商事金融の中村太郎氏と決定廿二日事務引つぎを終つたが岩島氏は人格者として通つた人で今安東を去る事は一般から惜まれてゐる

まれてゐる京都に生れて東京で育ち東洋協會第三期生で本年卒業して、初め三井物產に入り大連支店の會計主任として手腕を發揮しその後大連で鈔仲買業を營んだ事があるが其の時は三井の後援と銀行の信用で數百萬圓の金を運轉しつゝあつたが財界不況から店をたゝんで浪人生活に入り昨年四月安東會議所に迎へられたのである

氏は一面にスポーツマンとして知られ安東運動界に知られてゐるポプラ倶樂部を牛耳りプレーヤとしても剛に劍けぬあざやかな腕前を有してゐる過日滿鐵安東支店との對抗試合にも主將であり全安東の選手である白線組を率ゐて大向ふをうならせた程で老ひたりとはいへ腕は確だ、氏は語る『私の滿洲生活から見れば安東は僅一年半で眼前をチラつと過ぎた位に過ぎないが印象は深い、現に國境都市の立場から見ても前途洋々たるもので名ごりが惜まれるが少々感ずる處あつて再び元の古巣の大連に歸つて何か事業をやりたく思つてゐます、去るに臨み大安東の進展を祈ります』（寫眞は岩島三郎氏）

論山有志招待

江景側の返禮

【江景】論山繁榮會では本春論山江景兩地提携して[illegible]を講ぜられたしと

冠嶽山登り

廿六日仁川發

【仁川】仁川キリスト教青年會では二十六日（日）午前六時十四分上仁川發、京釜線安養驛下車、冠嶽山登りを行ふ歸途は漢江畔より舟を浮かべて鷺梁津に至り汽車にて同夕歸着の豫定、希望者は旅費約一圓二、三十錢を添へて申込まれたしと

三好武二氏

廿五日大邱發

【大邱】五十餘年後の太平洋論文で學界選者三好武二氏は二十五日午前十一時の特急で家族同伴京城へ出發する、歐米出張期は十一月初旬頃の豫定

鮮銀仁川支店長

井上氏着任

【仁川】朝鮮銀行仁川支店長神永賢吉氏は今回東京支店詰に轉勤することゝなり後任には群山支店長井上清氏が着任したが同氏は二十二日仁川着で各方面を訪問新舊支店長の挨拶を述ぶる處があつた、因に神永氏は廿六日午前八時十六分上仁川驛の急行列車で出發赴任すると

論山議學

選擧結果

【論山】論山の學議選擧は二十一日執行されたが定員八名に對し候補者十五名に達し猛烈なる競爭であつたが午後四時開票の結果は左の通りであつた

一一一票 林田久仁男 ▲九〇票 松永茂 ▲八七票 沖田萬平 ▲八〇票 佐々木治右衛門 ▲七九票 池上菱次 ▲七四票 足達重正 ▲七一票 田中源治 ▲六九票 土井潤吉 ▲六四票 原田與助

[illegible]に當局はこの要請知事より[illegible]抗議を受けた結果の[illegible]すでに運動に着手した向きもあるやに六月執行した學校費選擧に[illegible]て選擧が行はれるであらうと觀測せられて居る

木浦の豪雨

浸水家屋多し

【木浦】廿一日の夜から廿二日朝にかけ木浦地方では百〇一ミリといふ豪雨があつた爲により務安洞方面は浸水家屋多く今年出來上つた大下水も濁流溢れる狀態を呈した小學校附近も急速山から濁落して可なり猛烈であつたがさいはひ大なる被害はなかつた

鮎漁競技會

鮎の名產地である晉州では二十一日午後六時より十時まで南江の船橋附近で投げ網同好者二十余名が鮎とり競技會を開いた、平日は[illegible]らず當日は大鰻の加減にて釣る不成績であつたが、競技會終了後[illegible]支店に於て小宴を開き十二時過ぎ散會したが入賞者は次の通り

一等花村儀八▲二等河本貫平▲三等中津留道五郎▲四等野田利八（以下略）

合奏研究會

【仁川】仁川の琴古流尺八同好者をもつて組織する仁川竹合會では毎月六回京城から佐藤合山師を招聘して研究中であるが廿四日午後一時から山根町朝鮮銀行舍宿所で合奏研究會を開き六段の調をはじめ摂枕、秋の言葉、さむしろ、春の曲、茶の湯音頭、千鳥の曲、殘月、笹の露等の合奏研究をしたが非常に盛會であつた

忠北知事初巡視

【清州】新任忠北知事は山本官房主事、魏世儒高等課長、秋山土木課長を從へ左の日程により初巡視の途につく

廿二日、清州發、望陽洞、米院を經て報恩泊▲廿三日、報恩發俗離山泊▲廿四日、俗離發、報恩、青山を經て永同泊▲廿五日永同發、茂朱、黃澗を經て再び永同泊▲廿六日永同發、沃川鉛山を經て沃川泊▲廿七日沃川發

地方集會

◇民風改善講話會 羅州郡廳に於ては廿一、二兩日間、郡屬、學校、面職員は民風改善に關する講話會を郡內各部落に開いたが特に秋休みの夜間を選びて開催せし爲とて各所とも聽講者多く盛會を呈した

◇無星在鄕軍人分會 二十四日午前十時裡里普林學校に於て臨時總會を開いた

◇林共進會 慶北道林產共進會大邱協贊會では二十二日午後六時から朝日食堂に於て關係者を招き一夕の宴を張つた道側[illegible]氏主催者側を代表して挨拶を述べ之に對して記者團は久納氏[illegible]局長の謝辭あり主客歡談裡に九時散會した

◇鮮銀總裁招宴 鈴木鮮銀總裁は二十三日午後三時より釜山鐵道ホテルで官民の重なる有志を招待した、出席者百餘名、鈴木總裁は鮮銀の從來の經過と共進會とを述べて挨拶とし官、商議會頭より謝辭があつて五時過ぎ散會した

◇神尾部長招宴 全南警察部長神尾武氏は廿一日午後六時半より市內北村樓に光州在住の各新聞係者を招待し歡談裡に八月十五夜に當り月見の宴を盛んにし近例にない盛會であつた

不動產競賣公告

京城地方法院

[illegible]

商業登記公告

開城支廳

[illegible]

商業登記公告

全州地方法院

[illegible]

法人登記公告

裡里出張所

[illegible]

商業登記公告

金化出張所

[illegible]

商業登記公告

平澤出張所

[illegible]

商業登記公告

平壤地方法院

[illegible]

商業登記公告

春川支廳

[illegible]

商業登記公告

全州地方法院 井邑支廳

[illegible]

法人登記公告

京城地方法院 加平出張所

[illegible]

佐賀の猫【172】

南海夢樂作　石井滴水畫

太守の首檢分

この時半左衛門がじつと考へながら、半『ふむ、打落した猫の首に眼があいて居るのは、矢張り執念深い魔物性の本を現したものであらう！これ〳〵伊東、宇布美、後藤他の猫共は何疋居るか、又眼があいてるかどうか調べて見ろ』

林『心得ました』とこれから三人が數へ上げて見ると、打倒した怪猫は大猫の外に、毛色の變つた奴が十八疋ありました。それが悉く兩眼を見開いて、その眼が爛々に光つてをります。そこで十八匹の首を打落したが、矢張り眼を開いたまゝとぢやうとしない、兎も角本藩へ急報しなければならぬとあつて早速怪猫退治の旨を報告させますと、これを聞いて藤島三左衛門が大きに喜んだ、直に右のおもむきを太守光茂公に申上げる。茂『むゝ、首尾よく怪猫を退治したか、イヤ天晴れ天晴れ、早速猫共の首を見たいから、早々に城内に持ち參れ』三『ハヽツかしこまり奉る、なほ申上げつかまつりますが、不びんなるは高木三平これ〳〵斯様の次第！』と委細のことを申上げた、光茂侯はじつと聞いて居られたが、兩眼に涙を浮かべられ茂『ア、左様であつたか一命をなげうつての働き、殊勝至極の者である、高木の家は取立て遣はすから左様心得い』三『ハヽツ、有難い仕合せに存じ奉ります。早速猫共の首を取寄せまして上覽に供へ奉るでございませう』そこで猫共に命を傳へ、怪猫退治も無事に濟んだから申譯ばかりの粉倉を催して、第二日目の外西山を引あげて仕拂ひましたが、太守の側に從つて猫共の首を取寄め、城内のお居間へ陳列して、殿の上覽に供へる事となりました、さて光茂侯が居間へ出て御覽になると、怪猫といふのは身の丈け四尺八寸五分、一眼は如く圓つ黑で、目をむき歯を現し、その形相の凄じさは、何とたとへやうもございません』その他の猫も一尺五寸から三尺位である、太守を始め一同の者が見て驚いた。茂『この一疋の怪猫の爲に、余は永らくやまひに苦しめられ、愛妾豊をうしなひ、誠に殘念千萬である、しかし今日退治したのは、よろこばしい、ついては三左衛門、高木三平の死骸は如何いたしたか』三『ハツ、何分谷底の急流へ落込み、猫の爲に岩の上へ引あげられ、無慘なる最期を遂げました事ゆゑ、死骸を引あげる事すら容易ではございません、それを是非共引あげたいとあつて、半左衛門、壯太郎等が骨を折つてをりますから、追つつけ持參するであらうと存じます、暫く御猶豫をお願ひ申上げます』と言上した、こちらは半左衛門、壯太郎、林藏、吾助の四人、猫の始末はついたものゝ、高木三平の死骸を引あげなければ、背振山を立ち去る事が出來ない、そこで大勢の人足職共を指揮して、大勢の者が谷底へ降りて行き、も早や猫の憂ひはないから、急流を押渡つて三平の死骸を取下し、戸板にのせて山へつり上げると、大勢が死骸を擔いで佐賀の城内へ引上げて參りました、半左衛門以下四人が伺候すると、光茂侯には殊の外の御機嫌で、厚く半左衛門等の功をねぎらひ給ひ、茂『三平の死骸をこれへ持て……』との仰せ、三『恐れながら申上げます、高木三平の死骸は、猫しく猫と闘ひ猫諸共數十丈の谷底へ落ちましてそれが既に落命をいたしましたが落命の後猫の爪牙に掛つたと相見え、死骸はずた〳〵に引裂かれてをります、餘り見苦しき彼の死にざま、上覽に供へますのは誠に恐れ多いと存じますが……』茂『イヤ〳〵如何に見苦しうても苦しうない、猫の爲に島家の爲には第一の忠臣、猫と戰ふて凄然した死骸ぢや、苦しうないからこれへ持て……』三『ハヽツ畏まり奉る』とそこで戸板へのせた三平の死骸を御前へ持ち出しますと、光茂侯にはづか〳〵と立寄られ、じつと三平の死骸を御覽あつて、茂『こりやよく死んでくれよ、汝が命を捨てればこそ、退治難ねたる猫を首尾よく討ち取る事が出來たのである、必ずその方の忠義は忘れ置かぬぞ、身を捨てゝ仁のみならず、忠をも盡くす。天晴れなるものである、その家を起して高木の家名を相續させるから、左様心得ろ』と仰せられたので、三左衛門は、忠義に死んだ三平への第一の弔意でございます、かくて茂『猫の死骸を取捨い』と仰せられ、殿にはそのまゝ御殿へ御入りになる。その後三左衛門が伺候して三『猫の死骸を取捨いとの仰せでございますが、これは一應城下の仕置場へ晒した後、相瀬の猫塚を建てゝやりたいと存じます、然らざれば後日までも如何やらの祟りを致すか相判りません』茂『ア、左様か、よきに計らへ』と殿様は萬事家老任せ。

寫眞は旭町一河原へ

菓子舗に盛られた木村屋モナカにピヤノに馴れたお手が動くこと〳〵

効確實ニシテ賞讃ヲ博セル
マラリア特効丸
販賣店各地藥店ニアリ
京城府龍山元町二ノ八八
Ⓗ林藥房

將棋新手合（一）

於東京市日本橋區蠣殼町一ノ四　溝呂木將棋所

平手　先△初段　間宮純一（東京）
▲初段　關谷偉太郎（東京）

（圖は七八玉迄の局面）

△七六歩▲三四歩△二六歩▲四四歩（イ）△二五歩▲三三角△四八銀▲三二銀△五六歩▲四二飛△五八金▲四三銀（ロ）△一六歩▲一四歩△六八玉（ハ）▲三五歩（ニ）△七八玉▲三四銀△四六歩▲六二玉△九六歩▲九四歩△六八銀▲七二玉（以下次號）

溝呂木七段講評

（イ）▲四四歩は後手としては一策である

（ロ）▲四三銀の早繰りは策戦として面白い

（ハ）△六八玉上りは惡い三六歩と突くが定法である

（ニ）▲三五歩と位を占めたるは大いによい

九月廿五日

（舊曆八月十九日）▲土曜 ▲四綠 ▲暗劍辰巳 ▲丁未 ▲友引 ▲成 ▲觜宿

▼四綠▲設備は好ささうで實際は左程でない日。注意。坤と北と壬が吉

▼五黄▲浮ッ調子な日。我慾を通さうとして失敗する。北と西と艮が吉

▼六白▲まめやかに立働いて目上の引立を受ける日。東と坤と艮が吉

▼七赤▲出過ぎては睨を喰へられる。居間閉して有利。南と東と西が吉

▼八白▲足元の見えぬ事がある日。はづみを扱む。丙と東と西とが吉

▼九紫▲責任過重。避ずれば凶も吉と變る。口舌失物用心。東と甲と丙が吉

▼一白▲發展の日。大規模の計畫は後日にするが得策。西と巽と壬が吉

▼二黒▲狂瀾にして邪道に踏入り易い。世話は無駄。北と南と艮が吉

▼三碧▲機敏に活動して望外の大利に占む。旅立よし。巽と坤と北と壬が吉

短篇小説　愛の一波

清水一木作　三戸銀二畫

相思相愛の吾山夫婦の新婚の生活は、雲のやうな自由さと、甘い囁きの中に、燃え上る情愛によつた生活で、二人の魂は有頂天であつた。が、

斯うした悦樂の生活は僅かの間で、妻の綾子は病氣に罹つた。清楚な白百合の如き綾子の顔は、日に日に蒼白くなつて、夫の心を拘擁するには餘りに不健康な身となつた。

明るい秋の夕日が障子に鮮かに映る頃、夫裕二は會社から歸つて來た。

『お歸り遊ばせ。あの……一寸先に速達が參りましたのよ。これ……』裕二は妻の差出した手紙を受取り、

『何だい……ふん』と讀んで洋服のポケツトに入れた。

『ねー貴郎、誰人からなの？……何か變つた事があつて？私にも知らして頂戴よ。私も心配をしてゐたんですもの』

『いや何んでもないさ。一寸僕の友人から來てくれと云つてゐるんだ』裕二は直ぐ出掛けた。

『社の友人……今、社からお歸りになつたばかりだのに…？』と綾子は夫の頃々斯うした態度を忠ひ暗くなる自分の心を何うすることも出來なかつた。

九時……十時……裕二は猶ほ、歸らなかつた。待ちあぐんだ時、表戸が、がらりと開いた。

『お歸り遊ばせ』と綾子は走り出た。三年餘も見なかつた處女時代の親しい友人の須美子であるのを見た時、綾子は赤面したと云ふより、寂しくなつた。

『まあ……須美子さんなの…』と、取り亂した自分が恥かしく、淋しくもじ〳〵してゐた。

『綾子さんお久振……遊くて御迷惑とは思ひましたが、丁度、宅と一緒で此地に來まして、只今近くに參りましたので、一寸御伺ひ致しました譯なの』と須美子の言葉は明るかつた。

『何うぞお上り下さい』と幾分か綾子は落付いた。

『其後お達者でお暮し……ズーツと』と須美子は友達の窶れた顔を心配さうに見た。

『え、……でも此頃一寸』

『それはいけませんわね……どこがお惡いの？』

『……たいしたことはないのよ』綾子は久振りに會つた友達に對してまで、暗い感じを與へてはいけないと思つたが、苦悩の蔭は消すことが出來なかつた。

『貴女も私が一昨年苦しんだ病氣と同じぢやないかしら……』

『貴女の病氣つて？』

『それはそうと御主人は？』

『夕方出たつきり……』と綾子は苦しい胸を打明けた。

『私も辛らい思ひをして來ました。夫婦間に愛の遠ざかつて行く程、苦しく、淋しいものはありません。自分に過ちのないのに、病氣のため、夫を慰めることの出來ないのは、ほんとうに悲しいことです。

先づ　夫婦生活を圓滿にするには靈肉が一致しなければ、人間的滿足は得られないものです。私にも經驗があります。私の不健康から夫に不滿を與へ、自分も悩みました。ところが、或人が非常に良いお藥のことを教へて下さいました。そのお藥で健康になりました。その證據が今年の正月に生れました太郎坊なのよ。オホホ……』

『でも、私のは、赤ちやんが生れないばかりぢやないのよ、頭痛がして體が倦怠く、下腹や腰の邊が引つるやうに痛んだり、お恥しいお話ですが、オリモノがしまして苦痛もひどいんですもの』

『そうよ、それが姙娠を妨げるばかりでなく、夫婦愛を疏隔するのです。それに一番よく利くのがそのお藥なのよ。直ぐ試みて御覽なさい。それは全國の藥店にありますのよ。特に外國では健康な人でも益々元氣に、不快な病氣に罹らぬやうに、常に服んでゐるんですつてよ』

『まあ……そう。いゝことを教へて下さいましたのね。早速試みてみますわ』と綾子は非常な幸福を得たもの、如く、ひそかに微笑んだ。そうして一年經つた後、綾子は須美子にこんな手紙を書いた。

×　×　×　×

大分涼しくなりました。昨年の今頃貴女にお會ひ致しまして、貴女に教へて戴きましたお藥を用ひましたところ、直ぐ健康體に恢復しました。遠ざかり行つた夫の愛も、新婚當時の、それにかへりました。私も今年の暮頃には母となりそうですの。ほんとに更生の喜びに滿ちてゐます。これは貴女と中將湯の偉大な利目とに救はれたので御座います。私は心から、貴女に御禮を申しますと同時に、中將湯に感謝せずにはゐられません。人類最高の幸福は中將湯によつて持續せられ、又與へられることを泌々〳〵と感じました。』

希臘の首相

ギリシャ國民北部黨首領コンデイリス將軍は今回突然その率ひる政…

皮膚病新藥
アスター
醫學博士 佐藤悟朗氏　醫學博士 安藤二平氏
醫學博士 久保山高敏氏　醫學博士 濱田儀男氏　推奬
【說明書文獻送呈】
本劑の三大特徴
一、患部の瘙痒を制止し、殺菌、消毒、收斂の効甚大
二、臨床上無刺戟にして、芳香あり。毫も副作用なし
三、用法最も簡易なる軟膏にして、僅少にて効果顯る迅速なり。
適應症
疥癬、頑癬、白癬、陰囊濕疹、痒疹、慢性濕疹、小兒頭部、顔面の脂肪漏、老人性瘙痒症、皮脂欠乏症、汗疱、匐行疹、痤瘡及一般寄生性皮膚疾患及其豫防。
發賣元　大阪 東京　丹平商會藥房　新藥部
◇各地藥店にあり
C-1

日本卓上糊元祖
サクラヌスのり
不易糊
姉妹品のよいのりは
不易ゴム糊
全国文具書店
紙店雑貨店ニアリ
不易糊之光榮
南満鉄道株式會社　陸海軍各工廠　八幡製鉄所　川崎造船所　京都帝国大學
三池炭鉱　住友鉱業會社　大阪市電気局　大阪朝日新聞社　大阪毎日新聞社
大阪　不易糊工業株式會社　東京

理想の石鹸は
カテイ石鹸と
お顔のアレない
生地の美を増す
クラブ石鹸
皮膚を美しく健やかにするカテイ石鹸とクラブ石鹸

痔疾專門
京城久枝肛門病院
京城府旭町二丁目公設市場下
電話本局 二一七〇二
入院隨意

忠
評判の醬油です
全鮮品評會に二回ついて最高優等賞を頂きました
忠南大田　辻謹之助釀
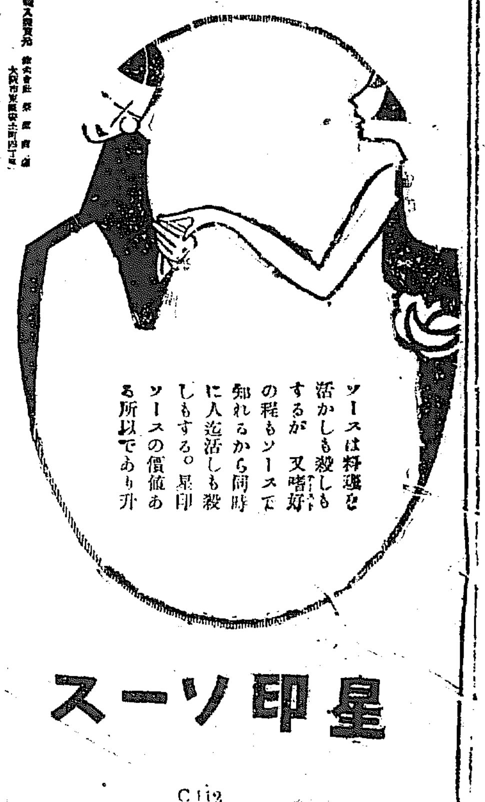
ソースは料理を活かしも殺しもするが　又嗜好の程もソースで知れるから同時に人を活しも殺しもする。星印ソースの價値ある所以であり升
星印ソース
發賣元 株式會社 大阪市東區安土町四丁目
C112